

AU SOMMAIRE

CLIMAT DES AFFAIRES	2
SALAIRE MOYEN PAR PERSONNE	4
EFFECTIF SALARIÉ DU SECTEUR PRIVÉ	5
CHÔMAGE ET DEMANDEURS D'EMPLOI	7
ACTUALITÉS	8

TABLEAU DE BORD TRIMESTRIEL

n°28
2^E TRIMESTRE 2023

- 0,3 % de l'effectif salarié privé dans la Loire (0,0 % en région) au 2^e trim. 2023 par rapport au 1^{er} trim. 2023.

2 548 € brut par mois, c'est le salaire moyen par personne dans la Loire au 2^e trim. 2023.

+ 1,5 % du salaire moyen par personne dans la Loire, comme en région, au 2^e trim. 2023 par rapport au 1^{er} trim. 2023.

7,3 % de taux de chômage dans la Loire (6,1 % en région) au 2^e trim. 2023, en hausse par rapport au trimestre précédent.

75 % c'est la part d'entreprises ligériennes dont le score traduit une situation financière saine ou équilibrée fin 2022.

28 893 demandeurs d'emploi en fin de mois de catégorie A enregistrés à Pôle emploi dans la Loire, en baisse de 4,6 % (- 3,1 % en région) au 2^e trim. 2023 par rapport au 1^{er} trim. 2022.



© freepik

LES TENDANCES DANS LA LOIRE AU 2^E TRIMESTRE 2023

- ⊕ Une légère amélioration de la santé financière des entreprises.
- ⊕ La croissance du salaire moyen par personne se poursuit.
- ⊕ Une diminution des effectifs salariés privés expliquée par celle des services.
- ⊕ Une augmentation du taux de chômage.
- ⊕ Les dernières actualités des entreprises ligériennes.

Epures, l'Agence d'urbanisme de la région stéphanoise anime, pour le compte de ses partenaires, un observatoire de l'économie, restitué dans les dynamiques régionales et nationales.

CLIMAT DES AFFAIRES

Au 31 décembre 2022, la Loire répertoriait près de 20 760 établissements salariés privés. L'analyse du climat des affaires porte sur toutes les entreprises actives en octobre 2023 qui ont publié leurs comptes pour l'année 2022. Au total, 6 200 entreprises sont concernées.

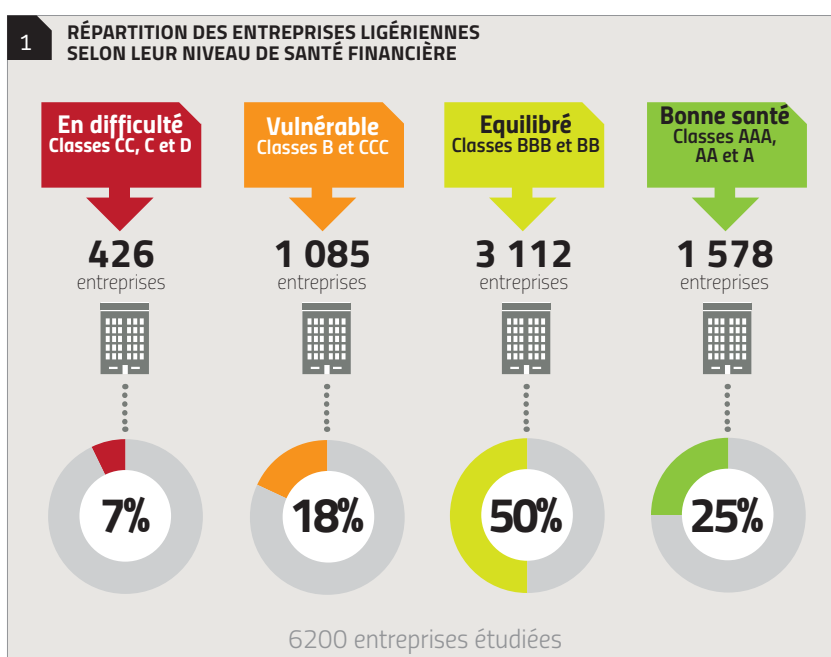

DANS LA LOIRE, 75 % DES ENTREPRISES SONT NOTÉES FAVORABLEMENT, 7 % TRÈS DÉFAVORABLEMENT

Sur les 6 200 entreprises ligériennes analysées :

- 25 % sont en bonne santé,
- 50 % présentent une situation équilibrée,
- 18 % sont vulnérables,
- 7 % sont en difficulté.

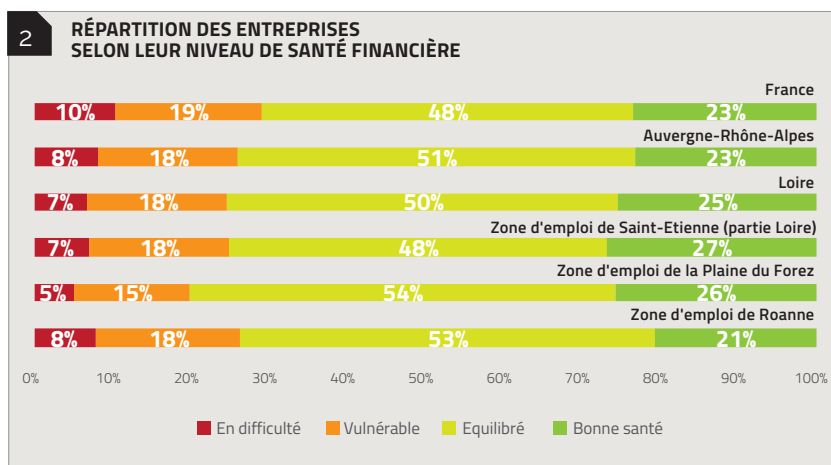

LES ENTREPRISES LIGÉRIENNES SONT EN BONNE SANTÉ COMPARATIVEMENT AUX NIVEAUX RÉGIONAL ET NATIONAL

La part d'entreprises notées favorablement dans le département de la Loire est plus importante qu'aux niveaux régional (+ 2 points) et national (+ 5 points). Cette part est proche du niveau départemental dans la zone d'emploi de Saint-Etienne alors qu'elle atteint 80 % dans celle de la Plaine du Forez et seulement 74 % dans celle de Roanne.

De manière plus fine et par rapport à la Loire, la zone d'emploi de Saint-Etienne se démarque par sa part d'entreprises en bonne santé, celle de la Plaine du Forez pour ses entreprises en bonne santé et en situation d'équilibre, celle de Roanne pour ses entreprises en situation d'équilibre et pour son déficit d'entreprises en bonne santé.

UNE SANTÉ FINANCIÈRE CONTRASTÉE SELON LES SECTEURS D'ACTIVITÉ

- Trois secteurs marqués par de nombreuses entreprises en situation équilibrée : la construction (62 % contre 50 %), le commerce (62 %) et l'industrie (58 %), même si la construction et le commerce ont une part d'entreprises en bonne santé moins importante que l'industrie (respectivement 18 %, 19 % et 23 %) ;

- Les services, quant à eux, se caractérisent à la fois par des entreprises en bonne santé (30 % contre 25 %) et par des entreprises vulnérables (20 % contre 18 %). Selon l'INSEE, le climat des affaires s'améliore dans l'hébergement-restauration et le transport routier de marchandises. Il se stabilise dans l'information-communication et se dégrade dans les services administratifs et de soutien et les activités immobilières.

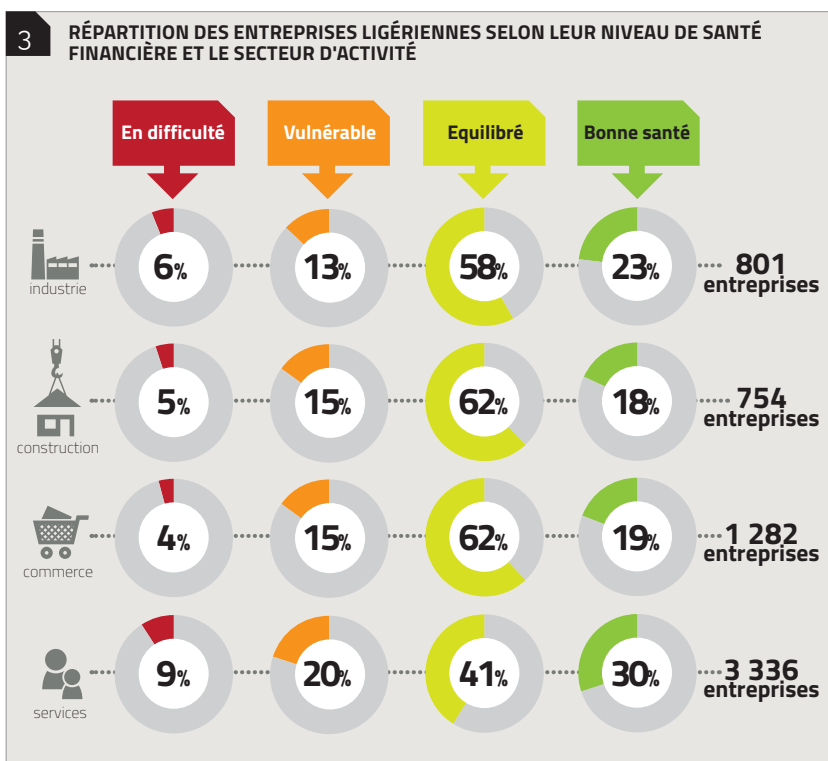

LA SANTÉ FINANCIÈRE DES ENTREPRISES LIGÉRIENNES S'AMÉLIORE LÉGÈREMENT

En comparant la situation des entreprises du panel par rapport à leur score de 2021, on observe que :

- 70,3 % des entreprises maintiennent leur score ;
- 15,3 % des entreprises ont enregistré une amélioration de leur score ;
- 14,5 % des entreprises ont vu leur score se dégrader.

➔ Le solde des scores est de + 0,8 point.

Aide à la lecture : 4,8 % des entreprises qui présentent une situation équilibrée en 2022 étaient en situation vulnérable en 2021. Elles ont vu leur situation s'améliorer.

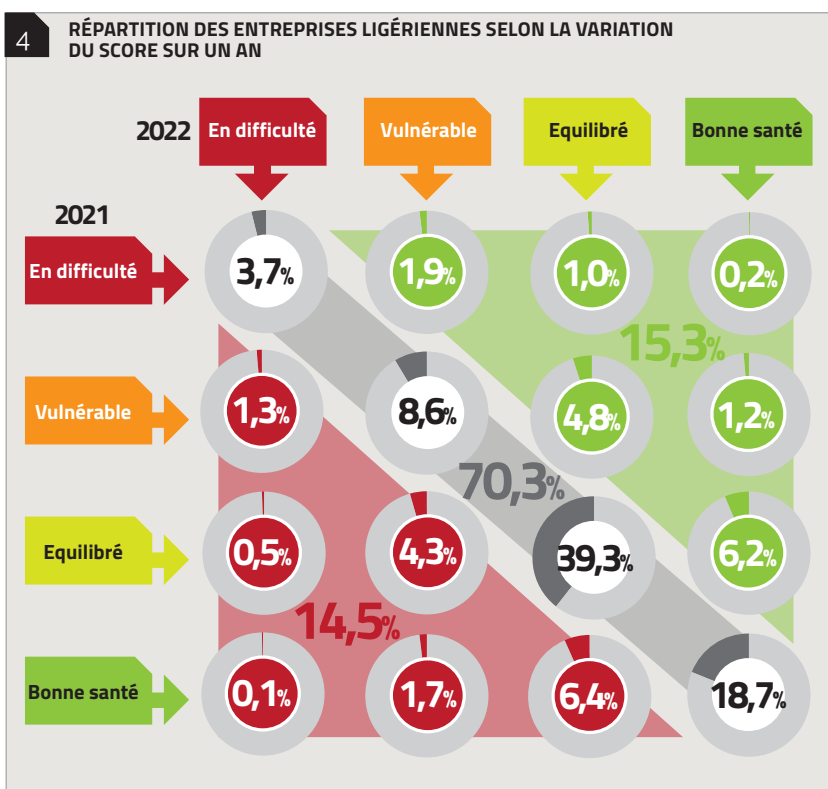

EFFECTIF SALARIÉ, DU SECTEUR PRIVÉ

1	Effectifs 2023 T2 (en nombre)	Evolution trimestrielle (en %)	Evolution trimestrielle (en nombre)	Evolution annuelle (en %)
France	20 173 210	+0,1%	15 190	+1,2%
Auvergne-Rhône-Alpes	2 488 610	+0,0%	-720	+1,0%
Espace métropolitain de référence	1 122 600	+0,0%	+280	+1,3%
Loire	202 760	-0,3%	-590	+0,3%
Zone d'emploi de Saint-Étienne	148 620	-0,4%	-660	+0,3%
Zone d'emploi de la Plaine du Forez	20 160	+0,6%	+120	+1,4%
Zone d'emploi de Roanne	36 020	-0,6%	-220	-0,3%

UNE DIMINUTION DES EFFECTIFS SALARIÉS

En progression au 1^{er} trimestre 2023 (+ 0,2 %, gain de 350 postes), les effectifs salariés ligériens diminuent au 2^e trimestre 2023 (- 0,3 %, soit une perte de 590 postes). Dans le même temps, ils se maintiennent à l'échelle régionale et progressent légèrement en France. Sur un an, les effectifs ligériens augmentent de 0,3 %, un rythme modeste au regard des niveaux régional (+ 1,0 %) et national (+ 1,2 %).

Au sein du département de la Loire, la situation est contrastée. Alors que les effectifs salariés privés de la zone d'emploi de la Plaine du Forez augmentent sur le dernier trimestre (+ 0,6 %, soit 120 postes en plus), ils diminuent dans les zones d'emploi de Roanne (- 0,6 %, 220 postes en moins) et de Saint-Étienne (- 0,4 %, 660 postes en moins). Sur un an, c'est la zone d'emploi de la Plaine du Forez qui présente la progression la plus importante (+ 1,4 %), suivie de celle de Saint-Étienne (+ 0,3 %), celle de Roanne affiche une baisse (- 0,3 %).

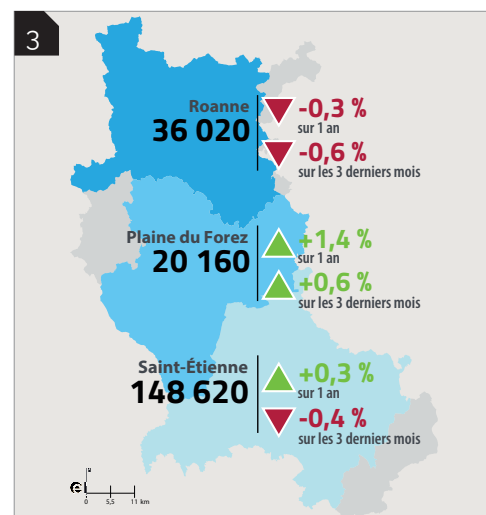
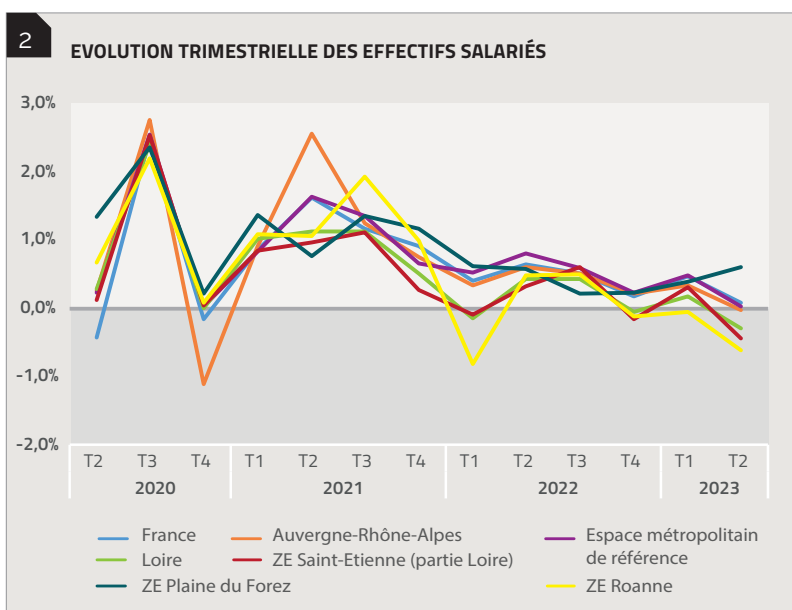

CHÔMAGE

ET DEMANDEURS D'EMPLOI

UNE BAISSÉ DU NOMBRE DE DEMANDEURS D'EMPLOI DANS LA LOIRE

Le nombre de DEFM de catégorie A a encore baissé au 2^e trimestre 2023 dans la Loire (- 4,6 %), une diminution plus importante qu'au niveau régional (- 3,1 %) mais en-deçà du niveau national (- 6,4%). Sur un an, le nombre de DEFM est en recul dans tous les territoires, un recul plus marqué au sein de l'espace métropolitain de référence.

Au 1^{er} trimestre 2023, la Loire compte près de 28 893 DEFM de catégorie A. C'est dans la zone d'emploi de Saint-Etienne que la diminution du nombre de DEFM est la plus marquée (- 5,0 %, soit une baisse de 1 154 DEFM) sur le dernier trimestre. C'est dans la zone d'emploi de la Plaine du Forez que la baisse est la plus importante au cours de la dernière année (- 9,0 %, - 5,3 % dans la Loire).

UNE AUGMENTATION DU TAUX DE CHÔMAGE

Au 2^e trimestre 2023, le taux de chômage augmente, passant à 7,3 % de la population active dans la Loire. Il est inférieur de 0,1 point à son niveau d'un an auparavant et de 0,8 point à son niveau d'avant-crise sanitaire (fin 2019). Il ne suit donc pas la tendance nationale pour qui le taux de chômage affiche son plus bas niveau depuis le 1^{er} trimestre 2008, si l'on excepte la baisse ponctuelle en « trompe-l'œil » de 2020.

1	DEFM 2023 T2 (en nombre)	Evolution trimestrielle (en %)	Evolution trimestrielle (en nombre)	Evolution annuelle (en %)
France	2 613 491	-6,4%	-177 694	-5,4%
Auvergne-Rhône-Alpes	295 503	-3,1%	-9 480	-5,6%
Espace métropolitain de référence	118 609	-3,3%	-4 057	-7,5%
Loire	28 893	-4,6%	-1 384	-5,3%
Zone d'emploi de Saint-Etienne	21 973	-5,0%	-1 154	-5,4%
Zone d'emploi de la Plaine du Forez	2 272	-3,1%	-73	-9,0%
Zone d'emploi de Roanne	4 650	-2,3%	-108	-2,1%

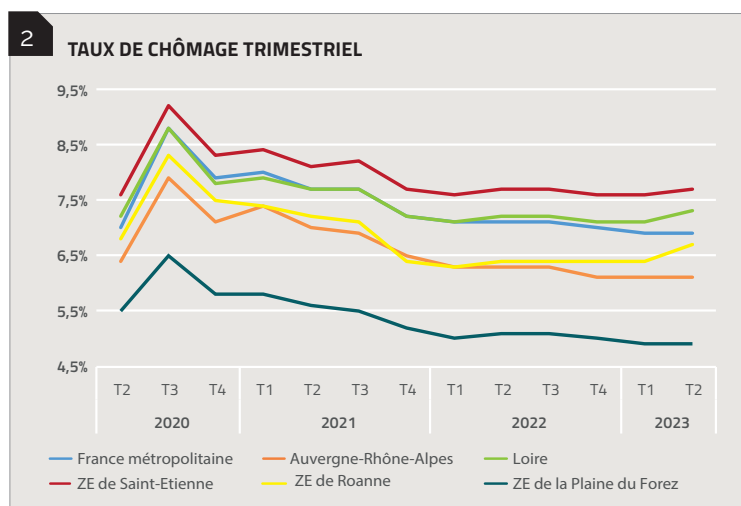

Evolution
Loire : + 0,2 point
Région : + 0,0 point

1. **tableau** : Source : STMAT (données brutes), traitement : Observatoire de l'économie d'épures
2. **graphique** : Source : INSEE (données CVS), traitement : Observatoire de l'économie d'épures

GLOSSAIRE :

CVS : Corrigé des Variations Saisonnières

DEFM : Demandeurs d'Emploi en Fin de Mois

INSEE : Institut National de la Statistique et des Etudes Economiques

SMPT : Salaire Moyen Par Tête

T : Trimestre

URSSAF : Union de Recouvrement pour la Sécurité Sociale et les Allocations Familiales

ZE : Zone d'Emploi

ACTUALITÉS

LES PRINCIPALES ACTUALITÉS DES ENTREPRISES LIGÉRIENNES AU 2^E TRIMESTRE 2023

CRÉATION DE SITE

MGA MEdTech, spécialiste de la conception et de la fabrication de dispositifs médicaux, compte investir 10 M€ dans une nouvelle usine à Mably. 50 emplois devraient être créés en 3 ans. Début des opérations : 27/04/2023.

MIH rapatrie de Chine la production de ses climatiseurs fabriqués sous la marque Airton. Une usine devrait peut-être voir le jour à Roanne. 10M€ pourraient être investis. Début des opérations : 10/12/2023.

La Compagnie des Déboucheurs, spécialisée dans l'assainissement et le curage des canalisations, va investir 2,2 M€ dans de nouveaux locaux à Saint-Bonnet-les-Oules. Début des opérations : 02/06/2023.

INVESTISSEMENTS INDUSTRIELS : EXTENSION DE SITE

Piscines Desjoyaux compte investir 20 M€ dans un centre de traitement des déchets à La Fouillouse. Début des opérations : 28/09/2023.

REPRISE / CESSION

ZF est en train de vendre son usine d'Andrézieux-Bouthéon, spécialisée dans la fabrication de boîtes de vitesses pour poids lourds et autocars

Chaînes et roues dentées Rafer (Saint-Chamond), vient d'être reprise par le fonds industriel brésilien Teak Capital. 88 salariés sont gardés.

La bonneterie Griffon (Roanne) est rachetée par MLT. 6 personnes ne sont pas gardées.

LIQUIDATION JUDICIAIRE

L'entreprise de transport Souchon (Saint-Germain-Laval), vient d'être placée en liquidation judiciaire. Elle emploie 67 personnes.

Valette et Gaurand Industrie (La Talaudière), spécialisée dans la fabrication de billes et rouleaux pour l'industrie, a été placée en redressement judiciaire.

Source : Trendeo. Traitement : Observatoire de l'économie d'epures

LES PRINCIPAUX ÉCHOS DU 3^E TRIMESTRE 2023

CRÉATION DE SITE

Eutectic (Sainte-Croix-en-Jarez), spécialisée des équipements chaudronnés sous pression, investit 3 millions d'euros pour s'installer dans de nouveaux locaux à Rive-de-Gier. Début des opérations : 25/09/2023.

Novasoie (Saint-Chamond), filiale de CGM holding, va implanter une unité de production textile dans le domaine du luxe et de la soie sur le site de Novacières. A terme, une centaine d'emplois devrait être créés. Début des opérations : premier trimestre 2024.

LEVÉE DE FONDOS

Lactips (Saint-Paul-en-Jarez), spécialisée dans les plastiques hydrosolubles et biodégradables, est sur le point de lever 14 M€, ce qui permettrait d'investir dans une deuxième ligne de production d'ici deux ans. Une vingtaine de recrutements sont au programme des prochains mois.

INVESTISSEMENTS INDUSTRIELS : EXTENSION DE SITE

Urgo (Veauche), spécialiste du traitement médical des plaies et de la santé grand public, a lancé un plan de 30 M€ sur 3 ans afin d'étendre l'usine et d'acquies de nouveaux équipements. Début des opérations : 06/09/2023.

Seeb Automation (Saint-Priest-en-Jarez) conçoit et assemble des machines spéciales dotées de robots pour différents secteurs industriels. Elle investit sur son site pour développer une nouvelle activité portant sur l'assemblage de sous-ensembles mécaniques de véhicules blindés et doit créer une dizaine d'emplois supplémentaires. Début des opérations : 04/09/2023.

LIQUIDATION JUDICIAIRE / PROCÉDURE DE SAUVEGARDE

Après un accord de principe avec ses créanciers, le groupe Rallye perd le contrôle de **Casino** qui doit être placé en procédure de sauvegarde accélérée en octobre prochain.

L'équipementier automobile **Mécacentre** (Groupe ZF) a annoncé son dépôt de bilan. 190 personnes travaillent sur le site de Saint-Étienne.

Vie Prestations (Roanne), société de services à la personne, vient d'être placée en liquidation judiciaire. Elle employait une vingtaine de personnes.

Source : Trendeo. Traitement : Observatoire de l'économie d'epures

LES PARTENAIRES

Agence Centrale des Organismes de Sécurité Sociale ; Chambre de Commerce et d'Industrie LYON METROPOLE Saint-Etienne ; Chambre des Métiers et de l'Artisanat de la Loire ; Communauté d'Agglomération Loire Forez ; Emplois Loire Observatoire ; Département de la Loire ; Direction régionale de l'économie, de l'emploi, du travail et des solidarités - Antenne de la Loire ; Forez-Est ; Institut National de la Statistique et des Etudes Economiques ; Pôle Emploi de la Loire ; Saint-Etienne Métropole ; Schéma de Cohérence Territoriale du Sud Loire ; Union de Recouvrement des cotisations de la Sécurité Sociale et d'allocations Familiales - Antenne Loire ; Université de Saint-Etienne.

MÉTHODOLOGIE ET SOURCES

Le champ de l'Urssaf couvre l'ensemble des cotisants du secteur concurrentiel qui comprend tous les secteurs d'activité économique sauf les administrations publiques, l'éducation non marchande, la santé non marchande, l'emploi par les ménages de salariés à domicile et les salariés relevant du régime agricole. **L'effectif salarié** correspond au nombre de salariés de l'établissement ayant un contrat en cours le dernier jour de la période. Tous les salariés, à temps complet ou à temps partiel, comptent pour un, indépendamment de la durée du travail. **Le Salaire Moyen Par tête** du trimestre est le rapport entre la masse salariale (salaire de base auquel s'ajoutent des compléments légaux, conventionnels ou attribués à l'initiative de l'employeur sous forme de commissions, de primes, de rémunération des heures supplémentaires, de gratifications et d'avantages en nature) du trimestre et l'effectif moyen observé sur le trimestre.

Demandeurs d'Emploi en Fin de Mois de catégorie A : personnes inscrites à **Pôle emploi**, n'ayant exercé aucune activité au cours du mois et tenues de faire les actes positifs de recherche d'emploi.

Taux de chômage localisé : rapport calculé par entre le nombre de chômeurs (Pôle emploi) et la population active estimée (à partir du dispositif d'estimations d'emploi localisées de l'INSEE).

Score MORE : indicateur de la santé financière d'une entreprise développé par Mode Finance et accessible sur la **base Diane+**. Il évalue la solvabilité des entreprises et classe les entreprises en fonction de leur capacité à respecter leurs engagements financiers. Toutes les entreprises ayant publié leurs comptes pour l'année 2022 sont concernées.

Investissements / Cessations / Redressements : Ces données sont issues de la plate-forme **Trendeo**, société de veille et de recherche d'informations pertinentes dans les domaines de l'investissement et de l'emploi.



46 rue de la télématique
CS 40801
42952 Saint-Etienne cedex 1
tél : 04 77 92 84 00
fax : 04 77 92 84 09
mail : epures@epures.com
web : www.epures.com